Ultunesaren

Ultuna Studentkårs
medlemstidning
Nr 2/2019

DJUR, NATUR & HÄLSA

Vandring i Uppsala

Intervju med husdjursagronom

Unusual pets!

Nr 2 - 2019
Årgång 81

Ansvarig utgivare
Clara Kjellström

Redaktör
Clara Kjellström

Vice redaktör
Simon Höxter

Art director
Nathalie Navarrete

Skribenter
Anna Ek
Clara Kjellström
Simon Höxter

Fotografer
Annika Eleryd
Anna Ek

Illustratör
Annika Eleryd

Omslagsfoto
Annika Eleryd

E-post: uls_ult@stud.slu.se
Adress: box 7074, 750 07 Uppsala
Besöksadress: Duhrevägen 6
Telefon: 018-67 30 54

Repro och tryck: Exakta
Upplaga: 1050 ex + pdf-version
Nästa manusstopp: 21 september
Annonsstopp: 14 september

Skriv gärna till oss! Bidrag välkomnas, men redaktionen ansvarar ej för ej beställda texter och förbehåller sig rätten att redigera insänt material. Vänligen lämna in manus via e-post.

Följ oss på Instagram!
@ultunesaren

REDAKTÖREN HAR ORDET

Det här numret är inte vilket nummer som helst, utan Ultunesarens åttionde jubileumsnummer. Jag har fått en sammanställning av åttio år Ultunesar-historia, och det har varit en spännande läsning med mycket variation genom åren. Temat är som tidigare nummer inspirerat av SLU:s fyra framtidsplattformar och denna gången faller turen till Djur, natur och hälsa. Det kanske verkar som ett ganska spretigt val av ämne, men de tre ämnen som hänger ihop som aprilväder och en extravinter.. Naturen kan påverka människors och djurs hälsa, likaså kan djur ge människor sjukdomar och vice versa.

I detta nummer har vi även en intervju med en alumn som arbetade med hur djur och grödor påverkas av radioaktivt nedfall som efter Tjernobylolyckan och andra stora händelser. Jag tycker det var en väldigt rolig intervju att göra, men också en ögonöppnare över hur beroende vi är att ta hand om vår natur och göra oss förberedda för liknande händelser. Ifall du har tröttnat på att läsa böcker så här vid terminsslutet så har vi en artikel om vandringsleder runt Uppsala. Vi har även en text om annorlunda husdjur. Jag hoppas det kommer bli en intressant läsning.

Clara Kjellström
Redaktör

Innehåll

Framtidens Djur, Natur & Hälsa 5

Vad är människans grundläggande behov idag? 5

Badgers, ferrets, sharks and other unusual pets 6

Strålande forskning i lantbrukets och samhällets tjänst - en Alumnintervju 8

Respons till "Jakten på koldioxid, CO2" 10

Vandring i Uppsala 12

Presentation av redaktionen 14

ORDFÖRANDE HAR ORDET

Ljuset har äntligen kommit tillbaka till Uppsala efter en lång och mörk vinter. Våren är här i allra högsta grad och det är bara en tidsfråga innan knopparna slår ut och Ultunas fagra ängder återigen grönskar.

Framtiden ser ljus ut för oss SLU-studenter. I skrivande stund har jag precis lämnat rundabordssamtal där SLU bjudit in externa intressenter till samtal om SLUs framtid och vision om ett dubbelt antal studenter. De externa representanterna är våra framtida arbetsgivare – inom dem gröna näringarna. Rådgivningsföretag, företag i livsmedelsindustrin, branschorganisationer, företag med fokus på hållbar stadsplanering och många andra med stort intresse i SLUs alla olika studentgrupper.

Budskapet är tydligt – vi är eftertraktade på arbetsmarknaden och näringslivet ställer sig mycket positivt till ett ökat antal examinerade studenter. Det känns fantastiskt roligt och det är väldigt inspirerande att studera vid ett universitet där slutprodukten, vår examen, leder oss vidare till nya spännande utmaningar. Utmaningar där vår kompetens verkligen behövs för att lösa problem och bidra till en bättre värld.

SLU är ett sektoruniversitet vilket innebär att universitetet bedriver utbildning och forskning endast inom vissa specifika områden. Min uppfattning är att det skapar en alldeles unik anknytning till motsvarande sektorer inom näringslivet – inte minst mellan studenter och framtida arbetsgivare.

Kårverksamheten är otroligt viktig på Ultuna, vår organisation har starka relationer till de näringar som vill anställa oss när vi är examinerade. Uppfattningen om Kårens roll delas med våra framtida arbetsgivare som även i möten med SLU framhåller Kårens viktiga värden. Under rundabordssamtalen diskuterades Kårens roll i utbildningen och det lyftes fram särskilt av representanter från näringslivet. I Kårens verksamhet får man möjlighet att träna sina färdigheter inom ledarskap, kommunikation och projektledning. Samtidigt skapar vi nätverk för framtiden som möjliggör långsiktiga samarbeten i näringslivet – där vi kan bidra med nya utmanande perspektiv för att utveckla samhället. Nätverkande kan låta klyschigt men som SLU-student och kårengagerad är det nästan omöjligt att undvika nätverkande. Ta tillvara på de relationer som skapas här ute på Ultuna – det kan öppna upp för oväntade möjligheter i framtiden.

Valborg är i antågande – studenternas högtid. Jag hoppas att ni alla får en riktigt härlig valborgsvecka. Njut av den – liksom tiden som studenter i valborghögtidens huvudstad, studenternas högborg, Uppsala.

Sjung om studentens lyckliga dag,
låt oss fröjdas i ungdomens vår!
Än klappar hjärtat med friska slag,
och den ljusnande framtid är vår.

Soliga hälsningar!

Jakob DEN TAL Nygårds
Ordförande Ultuna Studentkår 2019

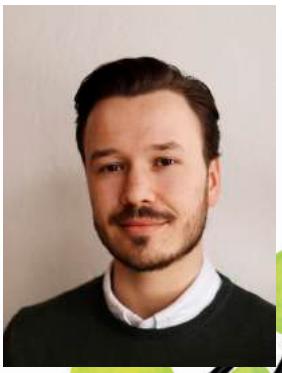

Akutkort
Jourhavande Ultunesare

Jourhavande Ultunesare kan du ringa om du behöver någon att prata med. De hjälper dig att få kontakt med ett proffs om det behövs, men ställer även upp som lyssnande kompis. Självklart har de tystnadsplikt.

Bella Strid 079-335 50 41
(Hufvudfadder Ultuna Studentkår 2019)

Filip VAN VITSEN Nilsson 073-058 22 53

Inspektor Erling DRILLEN Strandberg 070-620 45 16
(Kårens Inspektor)a

Emergency card
Union members on duty

Vi valde Handelsbanken. Vad väljer du?
För mer inspiration – teckna en kostnadsfri prenumeration på tidningen Tillväxt och Nyhetsbrev Handelsbanken Skog och lantbruk på handelsbanken.se/skogochlantbruk
Du är alltid välkommen in på något av våra lokala bankkontor.
Handelsbanken Skog och lantbruk

Framtidens Djur, Natur & Hälsa

SLU:s framtidsplattformar är skapade för att bygga broar mellan olika vetenskapsområden och öka samverkan med samhället. Framtidens Djur, natur och Hälsa är en av dessa plattformar.

Denna plattform finns till för att se till djurens hälsa och livskalité, men också för att undersöka vilken betydelse naturupplevelser och djur har för människors välmående. Arbetet utgår från ett 'One Health- perspektiv', viket betyder att man tar hänsyn till samspelet mellan djur, människor och omgivande ekosystem.

Framtidsplattformen Djur, Natur och Hälsa berör allt från livsstilssjukdomar till djurens påverkan på människan. De anordnar konferenser, workshops och föreläsningar som även studenter kan anmäla sig till.

Ytterligare information kan ni hitta på SLU:s hemsida.

Text: Anna Ek

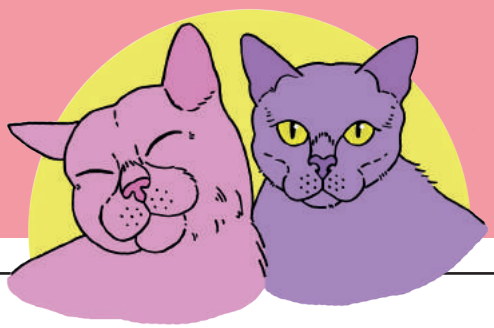

KRÖNIKA

Vad är människans grundläggande behov idag?

Det finns olika sätt om hur man definierar ordet behov, det har mycket med hur vår status som individ ser ut idag och vad våra förutsättningar säger om hur vi kan fylla dom.

När jag försöker hitta en teoretisk beskrivning på vad ett behov faktiskt är så dyker jag på Maslows pyramid. Den är uppdelad i fem steg i ett hierarkiskt system.

Enligt Maslow är det första behovet det fysiologiska behovet, är den grundläggande gruppen och står för till exempel hunger, törst, sömn och sex. Dom andra trappstegen är trygghetsbehov, behov av kärlek, självhävdelsebehov och självförverkligande behov. Säkert mycket ni känner igen. Dom här spelar olika roll beroende om hur mycket vi som människor värderar och prioriterar och styrs av medfödda, inlärda och hur situationen ser ut för oss.

Men Maslow menar att det första steget i trappan, det vill säga fysiologiska behov, är grunden för motivation hos människan. Om inte de här behoven tillgodoses kan vi drabbas av sjukdomar, irritation, smärta, obehag, och därför strävar vi som människor efter att så snabbt som möjligt tillfredsställa behoven och hitta en balans.

Det här får mig att tänka mycket på hur vi har det idag i västvärlden och hur kanske det fysiologiska behovet mest lever i sin bakgrund, glöms bort och definitivt inte bidrar till den så kallade balansen. För det mesta finns den där som någon sorts kuliss. Men ändå är det en förutsättning för att vi ska leva.

Konsumtionssamhället har i stor utsträckning styrt rangordningen av våra behov för hur dom ser ut idag. Även med Maslows fysiska trappsteg i bakgrunden och att våra behov där är som gott som uppfyllda i den del av värld vi lever i, är vi varken mer trygga eller nöjda för det. Det finns alltid något mer som vi "villhöver".

Kanske är det för att vårt band till det vi har runt omkring oss som växer och lever i form av djur har blivit för distanserat? Jag är ganska övertygad om det senare, för det är svårt att förklara idag varför exempelvis bönder i Sverige behövs, när vi kan få mat någon annanstans.

Vi mår bra av att vistas i naturen. Men vi har olika bild av hur en natur ska vara och se ut. Och nu, mer än någonsin, har den blivit en avgörande faktor för hur vi kommer leva våra liv framöver. Det är symbiosen som är klurig att reda ut mellan människa och naturen. Hur ska man kombinera faktorn att denna natur, om vi inte sköter den på ett vettigt sätt, i framtiden kommer kunna ge oss det fysiska trappsteget såsom mat och rent vatten? Och vad har vi för ansvar att fylla andras behov i resten av världen?

Natur är ett komplext system som bygger på att vi samarbetar med den. Jag har ett ansvar som bonde att se till att de fysiologiska behoven finns tillgängligt för alla även i framtiden. Eller ja, sex och sömn får vi kanske stå för själva.

Text: Emilia Widerström Astrenius
Ordförande LRF Ungdomen

Badgers, ferrets, sharks and other unusual pets

We all love our cats, dogs, horses, rabbit, hamsters, Guinea pigs and gold fish. But sometimes people actually get tired of these timeless and classic pets and want something else, something more unique, rare or weird. Maybe you are interested in a rare pet or just want to know more about the more unorthodox fellas in the world of pets.

Before we introduce our unusual friends, it is important to note that these animals often are unusual pets for a reason. Most of the pets in this article are rather difficult to take care of and there are often a lot of requirements from the authorities and lawmakers, for example regarding cage size. If you become interested in any of the unusual pets mentioned in this article, read a lot about them before you buy one and remember, never buy a pet on impulse.

So, let´s start our journey to the land of unusual pets with the ferret. A lot of you probably know about the ferret and they are more common than most of the pets that will be mentioned later in this article. This is of course not without reason. Ferrets are famous for their energy and tendency to never sit still. Add the fact that each ferret has their distinct personality, just like dogs and cats, and you have a very charming but probably a rather more challenging pet.

A relative to the ferret is the badger, and as you probably guessed, yes there are some pet badgers in Sweden. It may seem a bit weird, aren´t badgers aggressive animals? Not necessarily, the reason that there are pet badgers is to train dogs in pot hunt and it is therefore important that the badger isn´t aggressive and bite the dogs. However, there is a lot of training needed to make the badgers friendly, and during the upbringing there is of course a lot of biting and bloodshed. Therefore, badgers are probably one of the hardest animals to take care of.

The most uncommon pet in Sweden is however the potbellied pig, also known as mini pig. Not only are they famous for being smaller than normal pigs (they are not necessarily that small, and some can weigh up to 80 kilos) they are also known for being very intelligent. If you want an animal that live long, mini pigs are not a bad choice. They normally live around 20 years, far longer than most dogs.

These three are however only some of all the unusual and interesting pets you can find in Sweden. Some others are chinchillas, squirrels, wallaby's, hedgehogs and many more. And we haven´t even mentioned all different kinds of fish, reptiles, birds and amphibians that are used as pets out there. For example, the author of this article was once at a pet store that sold sharks! Sadly, we can´t tell you about all of these pets today, so if you want to learn more, you have to let internet save your day.

Text: Simon Höxter

Can you reimagine the world of grain?

We believe that the world of grain will solve some of the challenges of our time, like climate change and an ever-growing population. Curious and passionate people are needed to push beyond the bounds of our imagination. Are you ready to make an impact?

Find out: Lantmannen.com/career

Let's grow together from field to fork

Lantmännen

Strålande forskning i lantbrukets och samhällets tjänst – en Alumnintervju

Ultunesaren vände sig till Inger Andersson, husdjursagronom från årskurs 1959 vid dåvarande Lantbrukhögskolan, därutöver agr.dr och docent i radioekologi med inriktning mot animalieproduktion, vid Sveriges lantbruksuniversitet. Vi ställde några frågor om hennes syn på utbildningen vid lärosätet då och nu, hur karriären som agronom kan gestalta sig och hur man kan forma sitt liv såväl personligt som yrkesmässigt i samhällets tjänst. Här är hennes version.

Varför jag utbildade mig till agronom? Det är en fråga jag också ställer mig själv. Hur vågade jag kasta mig ut i denna för mig helt okända högskolevärld? Jag hade ingen aning om vad utbildningen innebar, inte heller kände jag någon med den utbildningen, endast jag själv visste - agronom skulle jag bli och jag skulle likt en Scarlett O`Hara i ”Borta med vinden” så småningom återvända till jorden, till ursprunget, till barndomsgården i Forshems socken i Västergötland. Där hörde jag hemma.

Studieåren på Ultuna

Verkligheten kom snart i kapp mig. Den inledande småttingveckan var lite av en chock, men det sociala livet på studentkåren skulle snart visa sig vara mycket trevligt. Förutom att jag mötte min blivande man i årskursen, så blev vi båda mycket goda vänner med flera av våra kurskamrater, vänskapsband som har hållit livet igenom. Vi var två kvinnor i årskursen och 41 män. Den numerära manliga dominansen var egentligen ingenting jag tänkte på, kamraterna på Ultuna var alla justa och trevliga personer. Inom den lilla gruppen av årskursens husdjursstuderande (vi var 6 stycken!) uppstod en nästan familjär stämning och - måste jag tillstå - vi tävlade om vem som blev först att anmäla sig till tentamen hos professorn i det aktuella ämnet. Jag märkte aldrig att lärarna vare sig i undervisningen eller vid tentamina diskriminerade eller favoriserade mig som varande kvinnlig student. Däremot förstod jag - långt senare - att de manliga studenterna hade lättare för att knyta de rätta kontakterna inom lärarkollegiet inför den kommande yrkeskarriären. Det var roligt att studera på Ultuna, studiemiljön var fin och studierna givande. Vi hade det väldigt bra med nytt, bekvämt studentboende i Eriksberg i Uppsala eller på Kronåsen. Mot slutet av min studietid på Ultuna arbetade jag som amanuens vid en husdjursinstitution. Jag vet inte så mycket om situationen för dagens studenter, men jag har ett intryck av att man i dag ofta jobbar parallellt med studierna. Det verkar som årskurserna i dag inte är lika väl sammanhållna som på vår tid. Våra studier var i hög grad bundna, med schemalagda föreläsningar och övningar. Jag tror att det numera är större frihet till olika ämnesval och egen studietakt. Detta kan vara en fördel för många, men nackdel för andra. Genomströmningen av studenter i utbildningen var mycket hög på vår tid. Studietakten var hög, det sociala trycket likaså, den sociala kontrollen verkade för den som såg ut att inte hänga med, få eller inga avhopp skedde. Under mina fyra år på Ultuna åtog jag mig bara ett studentpolitiskt uppdrag, en funktion i ett av utskotten. Jag tror det hade varit lärorikt och utvecklande med fler sådana engagemang. Tänk på det, bästa/e Utunesare!

Yrkesliv med försök och forskning….

Än en gång kom verkligheten i kapp mig. Min man och jag flyttade till Skåne (det där med Västergötland fick anstå). Men det visade sig vara ont om arbetsmöjligheter, med oss båda på samma ställe. Tänk på det, bästa/e Ultunesare! För mig blev det ett vikariat vid Plönninge lantbruksskola i Halland, följt av arbete vid Inst. för husdjurens utfodring och vård (HUV) och senare vid Inst. för jordbrukets biosystem och teknologi (JBT), med placering i Alnarp. I förra fallet för försök och forskning gällande fodermedel och utfodring, främst med nötkreatur, men även med fjäderfä och svin. Det var en bra grund i mitt fortsatta arbete.

Under slutet av 1970-talet när det svenska kärnenergiprogrammet formerades började säkerhetsfrågor uppmärksammas i samhällsplaneringen. Utifrån en regeringsproposition uppdrog Lantbruksstyrelsen åt HUV ”att kartlägga och beräkna risker och anvisa åtgärder i händelse av radioaktivt utsläpp och nedfall, med särskild hänsyn till lantbrukets djurhållning och livsmedelsproduktion i områden kring de svenska kärnkraftverken”. Även andra tänkbara situationer skulle beaktas som el-avbrott med brist på ventilation, vatten- och fodertillförsel. Detta blev mitt arbete, att genom litteraturuppgifter m.m. relatera frågorna till svenska förhållanden. Längre fram i tiden blev det utgångspunkt för ännu ett projekt, denna gång till Överstyrelsen för civil beredskap (ÖCB) angående djurhållning vid allvarliga olyckor som översvämningar, stormar, bränder, smittsamma djursjukdomar och situationer där djur omkommit eller måste avlivas, med åtföljande problem med kadaverhantering och destruktion. Erfarenheter sammanställdes från aktuella händelser i omvärlden.

Kärnkraftsolyckan i Tjernobyl 1986 med radioaktivt nedfall bl.a. över delar av Sverige påskyndade de svenska forskningsinsatserna. Jag fick möjlighet att utföra experimentella studier över radioaktiva ämnens (främst cesium-137) upptag genom fodret och ansättning i produkterna mjölk, kött eller ägg hos mjölkkor, lamm, slaktsvin, slaktkycklingar och värphöns. Motåtgärder som tillsats av cesiumbindande preparat i fodret och olika skördemetoder testades och halveringstider för cesium beräknades. 1990-1997 studerade jag upptag och ansättning av radioaktivt cesium hos lamm på fjällbete, dvs. i ett helt orört ekosystem utan odlings- eller andra åtgärder. Den senare studien gjorde jag i samarbete med Inst. för radioekologi, SLU, delvis också inom ramen för forskningsprogrammet Nordisk kärnsäkerhetsforskning. I flera andra projekt samarbetade jag med FOA bl.a. med utgivning av en skrift/lärobok i radioekologi.

På uppdrag av Statens strålskyddsinstitut (SSI) arbetade jag med uppbyggnad av en rikstäckande organisation för provtagning och mätning av radioaktiva ämnen i fodermedel (i första hand betesgräs) och mjölk i händelse av ett radioaktivt nedfall. Syftet var att i en sådan situation snabbt kunna kartlägga nedfallets art och utbredning och med motåtgärder och information begränsa stråldosen via livsmedel till människor. Praktisk utbildning av funktionärer (Försvarsmaktens frivilligorganisationer Svenska Blå Stjärnan, Lottakåren och Bilkåristerna) skedde i Alnarp. Återkommande övningar med provtagningar genomfördes såväl där som på andra, kontrakterade mjölkkogårdar. Aktivitetsmätningar gjordes av SSI:s kontraktslaboratorier vid radiofysikinstitutioner vid landets universitet.

ALA, arbetsgruppen lantbruk och samhälle, SLU Alnarp, uppmärksammade tidigt sårbarhetsfrågor inom lantbruket. 1990 gjorde jag i samarbete med ALA och Inst. för ekonomi, SLU Uppsala en studie över ”Jordbrukets sårbarhet nu och för 50 år sedan” utifrån förhållandena på fem lantbruksföretag i olika delar av landet. Sen dess har lantbruksnäringen genomgått stora strukturella förändringar och villkoren för en uthållig inhemsk livsmedelsproduktion i ett krisläge har i grunden ändrats. Nationella mål om en tillräcklig försörjningsförmåga i kris eller krig är inte prioriterade. Fortsatta studier är angelägna.

……och med information och annan verksamhet

Jag var kontraktsbunden ledamot i räddningsledningen vid Ringhals kärnkraftverk i funktionen djurhållning/livsmedel 1985-2002, och som sådan deltog jag i återkommande haveriövningar vid länsstyrelsen i Hallands län. Jag medverkade i kurser, bl.a. för lantbrukskonsulenter, distriktsveterinärer i totalförsvaret, Lokala säkerhetsnämnder i kärnkraftskommunerna och för representanter för Rikspolisstyrelsen. Jag var också verksam i en nybildad samarbetsgrupp, ”Centrum för omgivningsradiologi sydväst”, för kunskaps- och erfarenhetsutbyte mellan JBT och radiofysikinstitutionerna i Lund, Malmö och Göteborg.

“Sen dess har lantbruksnäringen genomgått stora strukturella förändringar och villkoren för en uthållig inhemsk livsmedelsproduktion i ett krisläge har i grunden ändrats.”

På senare år har samhället mött nya typer av påfrestningar, också av de slag som tidigare ansågs vara näst intill otänkbara och nya lär tillkomma. Vem, om inte SLU, skulle som expertorgan kunna bistå myndigheterna med vetenskapsbaserat beslutsunderlag vid kriser och dessutom - redan nu - påskynda planerna på en robust livsmedelsberedskap. Något för blivande agronomer? Absolut!

Detta var några bilder från en agronoms studieår och yrkesliv parallellt med familjeliv och barnuppfostran. Det jag särskilt värdesatte i yrkeslivet var det nya, spännande arbetsområdet med kontakter med andra institutioner, organisationer och myndigheter, det vidgade vyerna och lärde mig mycket om samhället utanför forskarsamhället.

PS. Hur det gick med drömmen om gården i Västergötland? Jo, den blev till slut min verklighet. DS.

Text: Inger Andersson
(Baserat på frågor från Clara Kjellström)

Respons till "Jakten på koldioxid, CO2"

Krönikan är ett debattinlägg som svar på "Jakten på koldioxid, CO2" nummer 1 2019.

Det är svårt att ta Birger Svenssons debattinlägg i senaste Ultunesaren på allvar pga påståenden som strider mot naturlagarna. Saken blir inte bättre av att han indirekt beskyller klimatstudenterna för fake news!. Vi klarar ju inte ens att förhindra ökningen. Ingen ifrågasätter behovet av CO2 för växterna. Det som diskuteras är att försöka stoppa den mänskligt orsakade ökningen av CO2, som bl a leder till ökad temperatur och alltså ökad avdunstning. Birger Svensson har helt missat växternas vattenbehov. Min vandring genom Saharas öken för 40 år sedan lärde mig att utan vatten finns det inget liv. Trots mängder av CO2!

Vart har den svenska måttfullheten tagit vägen i dagens samhälle? Den som utmärks av "lagom"? Samma brist på nyanser återfinns i debatten om övergödning av våra ytvatten och Östersjön. Fosfor förefaller vara ett GIFT, som rättfärdigar att myndigheterna kräver hemskt resursslukande avloppssystem som ofta ger stora miljöskador. På landsbygden kräver miljökontoren ofta slutna tankar för hushållsavloppet.

Tankar som raskt fylls av duschande hygienivrare, ofta tonåringar. Då tvingas fastighetsägaren beställa en tankbil, som med stora utsläpp av CO2 åker ut till tanken, tömmer den och kör in duschvattnet till kommunens reningsverk. Efter behandlingen, som missvisande kallas rening, körs slammet till deponi för miljöfarligt avfall. Kvarvarande vatten med innehåll av syntetiska kemikalier och mediciner släpps ut i Fyrisån och Mälaren, där det påverkar fiskens hormonnivåer och skadar Stockholmarnas dricksvatten. Detta trots att ett hållbart alternativ finns: låt fastighetsägaren sprida duschvattnet på sin mark runt tanken. På så vis binder växterna luftens CO2 i träd, gräs och livsmedel och det ger grönska som ökar vårt välbefinnande. Då kanske vi trivs där vi bor utan ideliga resor till Thailand med stora utsläpp av CO2. Koldioxidutsläppen har medfört halter i luften som redan för flera årtionden sedan var mycket högre än lagom.

Miljövänliga hälsningar!

Lars Hylander
Agronomexamen 1987

Lantmännen och ULS
Från jord till bord-stipendium

är en belöning om 10 000 kr till dig som är eller varit student vid SLU-Ultuna. Har du gjort examensarbete, ideellt arbete eller forskning som bidragit till ökad kunskap om hållbar intensifiering av Sveriges livsmedelsproduktion?

Läs mer om stipendiet och ansök idag:
ultunastudentkar.se/index.php/studiesocialt/stipendier

Stipendievärde
10 000 kr

Sista ansökningsdag
1 November 2019

Skicka ansökan till
uls_sekr@stud.slu.se

DRIVKRAFT

VÄX MED OSS TILL FRAMTIDENS RÅDGIVARE

Fundera gärna en stund vad du förväntar dig av din nästa arbetsgivare. Vill du snabbt få ansvar och känna friheten i en organisation där egen drivkraft och ambition verkligen uppskattas och uppmuntras? Vill du uppleva kicken i att jobba nära nöjda uppdragsgivare? Brinner du för att göra vardagen för småföretagare lite enklare? Då ska du titta närmare på LRF Konsult. Vi är totalt 1 400 rådgivare inom ekonomi & skatt, juridik, affärsrådgivning och fastighetsförmedling, verksamma över hela landet.

FÖLJ OSS PÅ SOCIALA MEDIER
Kika på vår hemsida och följ oss på LinkedIn, Facebook och Instagram för att få veta mer om vilka karriärmöjligheter som finns hos oss.
lrfkonsult.se/internship
lrfkonsult.se/karriar

Vi ger dig kraft att växa – så kom växa med oss!

SVERIGES BÄSTA ARBETSGIVARE SVERIGE universum 2018
LRF Konsult
Position **10**

KARRIÄRFÖRETAGEN KARRIÄR FÖRETAG 2018

EKONOMI & SKATT, JURIDIK, AFFÄRSRÅDGIVNING & FASTIGHETSFÖRMEDLING **LRFKONSULT.SE**

LRF KONSULT

VANDRING I UPPSALA

I Uppsala finns en mängd olika vandringsleder för den som vill ge sig ut i skog och mark. En lördag i april begav jag mig ut i naturreservatet Norra Lunsen med vänner och tre hundar i släptåg. Dagsvandringen gick mellan Flottsund och Lunsentorpet, en mils tur fram och tillbaka genom varierande terräng. Vid Lunsentorpet stannade vi för att grilla korv vid en av flera grillplatser som finns där. Lunsentorpet är ett populärt vandringsmål med möjlighet att slå upp tält eller sova över i torpet en natt eller två. Det finns även tillgång till pump för dricksvatten, vindskydd, dass, vedbod samt yxa för den som vill hugga sin egen ved. Den vandringssugne kan fortsätta sin tur längst med Uppsalaleden till bland annat Fjällnora och vidare. Bara din fantasi sätter gränser för hur ditt vandringsäventyr kommer se ut!

Glöm inte att fylla på med energi under din vandring, fikapauser är vandrarens bäste vän!

Terrängen i Norra Lunsen är mycket varierande, bland annat behöver man ta sig över många spångar för att nå Lunsentorpet.

Vid Lunsentorpet finns flera eldstäder där man kan grilla korv eller annat för att stilla hungern.

Text: Annika Eleryd

Presentation av redaktionen

Namn: Clara Kjellström
Hem-hemort: Gränna
Fritidsintresse: Dega på soffan och karate ungefär varannan fullmåne
Favoritdjur: Ko

Hur är det att leda tidningen?
Intressant och roligt. Jag får träffa på många olika personer och det är alltid kul att se hur tidningen går från en idé till att växa fram.

Namn: Simon Höxter
Hem-hemort: Täby
Fritidsintresse: Data- och brädspel, vandra i naturen, politik
Favoritdjur: Näbbdjur

Varför gillar du att skriva?:
Kul att kunna uttrycka sig och förmedla fakta och kunskap. Arbetet bakom texten är dock roligast, att få söka fakta, intervjua folk osv.

Namn: Nathalie Navarrete
Hem-hemort: Göteborg
Fritidsintresse: De senaste åren har jag fått upp intresset för vandring och camping, något som bidragit till extra fina minnen. Förövrigt kollar jag väl på alldeles för många teorivideos om Game of Thrones.
Favoritdjur: Min katt blir nog sårad om jag inte svarar katt.

Vad är det roliga med layout?
Jag tycker det är kul att göra något kreativt som andra får ta del av, men ändå vara lite bakom kulisserna.

Namn: Annika Eleryd
Hem-hemort: Upplands Väsby
Fritidsintresse: Hund och hundträning, vara ute i naturen, skapande, umgås med vänner bland annat.
Favoritdjur: Alldeles för svår fråga, jag älskar alla djur! Men hund kanske ligger närmast om hjärtat ändå. Även får, getter och råttor är lite favoriserade. Mina katter är också ganska gulliga.

Vad målar du helst?
Det kommer kanske inte som en överraskning att djur och växter är mina absoluta favoritmotiv.

Namn: Anna Ek
Hem-hemort: Gryt, Östergötland
Fritidsintresse: Jag har alltid tyckt det är oklart vad som räknas som fritid, men när jag inte pluggar ägnar jag mig åt internationell politik och min egen gård hemma i Gryt. Utöver det myser jag gärna med min hund eller skriksjunger till country.
Favoritdjur: Ko. Definitivt.

Varför gillar du att skriva?
Det hänger väl egentligen ihop med min förkärlek till debatt och kunskap. Att få måla upp bilder med ord, argumentera och nyansera är väldigt svårt, och därför väldigt roligt att försöka bemästra.

Inforuta UFFE

Visste du att Ultuna studentkår har ett eget utskott för friluftsliv? Ultunas Friluftsförening, UFFE, anordnar bland annat vandringar, grillkvällar och kanotturer för kårens medlemmar. Håll utkik efter kommande aktivitet på skolans anslagstavlor och sociala medier.

Vill du testa vad dina kunskaper verkligen går för?

Väderstad-rött symboliserar styrka, kvalitet och full fart framåt. Sedan starten 1962 har mängder av nya idéer resulterat i revolutionerande lantbruksmaskiner för effektivare odlingsmetoder.

På Väderstad möter du:

- ett företag som tror på idéernas kraft – att allt är möjligt
- många medarbetare med jordbruksbakgrund
- en utvecklande miljö med möjligheter för alla att växa
- högteknologisk utveckling och modern produktion
- ett välskött familjeföretag med sund företagskultur

Väderstad är ledande inom jordbearbetning och sådd

Väderstads lantbruksmaskiner och metoder har en lång tradition av att vara i fronten vad gäller kvalitet, design och effektivitet. Företaget har ofta varit epokgörande när det gäller innovation och nytänkande. Väderstad finns representerat i 40 länder och är en leverantör till nytta för bönder, medarbetare, samhälle och ägare. Väderstad AB ingår i Väderstad Holding AB som ägs av familjen Stark. Huvudkontoret med R&D och produktion ligger i Väderstad, Sverige. Företaget är expansivt, Väderstad-Gruppen har cirka 1100 medarbetare och omsätter 2.300 mkr. Väderstad AB är kvalitetscertifierat enligt den internationella kvalitetsstandarden ISO 9001:2008.

VÄDERSTAD

www.vaderstad.com

Ska du bli företagare? Fråga oss först.

När det blir dags för dig att starta eget är vi beredda. Vi kan företagande och har fler specialister på skog och lantbruk än någon annan bank i Sverige. Våra digitala lösningar gör det lättare för dig att sköta företaget, driva gårdsbutik och gå till banken när och där du vill.

Lyssna och lär

Våra kunder, samarbetspartners och rådgivare har massor att berätta. Därför kan du ta del av våra poddar och filmer, där du bland annat får lära dig mer om skatter, bolagsformer, arrendeavtal, avskrivningar och ägarskiften.

Läs mer på swedbank.se/lantbruk

Swedbank och Sparbankerna